



財團法人台南市私立天主教
瑞復益智中心
St. Raphael Opportunity Center, Tainan

2021 年報

Annual Report





是一所服務發展遲緩嬰幼兒與心智障礙及多重障礙人士的日間照顧機構
A day center for people with developmental delay and intellectual and / or multiple disabilities.

立案字號：71.8.31 南市社福字12684號

法人登記：71.10.1登記簿第玖冊第壹貳叁號

郵政劃撥：帳號／00352391，戶名／瑞復益智中心

網址：www.straphael.org.tw

電子信箱：stra@straphael.org.tw

- 1 瑞復安平本部** 行政組／學前組／啟能組／職業重建組／社會事務組
Administration Section / Preschool Section / Adults Section / Vocational Rehabilitation Section / Public Affairs Section
地址：70841 台南市安平區漁光路134號
電話：(06) 391-1531 傳真：(06) 391-1534
- 2 安南分部**
An-Nan Branch
地址：70959 台南市安南區海佃路二段822號
早療服務 電話：(06) 355-4816 傳真：(06) 355-7285
成人服務 電話：(06) 356-7756
- 3 孩子的玩具屋**
Children's Playhouse
地址：70959 台南市安南區海佃路二段822號 電話：(06) 256-3797
- 4 身心障礙日間作業設施 - 愛·希望工作坊**
Love & Hope Workshop, a Community-based Day Service for Adults with Physically or Mentally Challenged
地址：70841 台南市安平區怡平路442巷18號 電話：(06) 298-5632
- 5 臺南市身心障礙者職業輔導評量中心** (市府委託辦理)
Vocational Evaluation Center for Individuals with Physically or Mentally Challenged
(commissioned by the Department of Tainan City)
地址：70841 台南市安平區漁光路134號3樓
電話：(06) 391-0672 傳真：(06) 391-1534
- 6 臺南市政府心智障礙者日間服務中心 - 林森生活園** (市府委託辦理)
Linsen Plaza- Adult Day Center (commissioned by the Department of Social Welfare of Tainan City)
地址：70165 台南市東區林森路二段500號A棟3樓
電話：(06) 200-7117 傳真：(06) 275-8816
- 7 身心障礙日間作業設施 - 愛·幸福工作坊**
Love & Happiness Workshop, a Community-based Day Service for Adults with Physically or Mentally Challenged
地址：709022 台南市安南區安富街199巷4弄7號 電話：(06) 358-8315

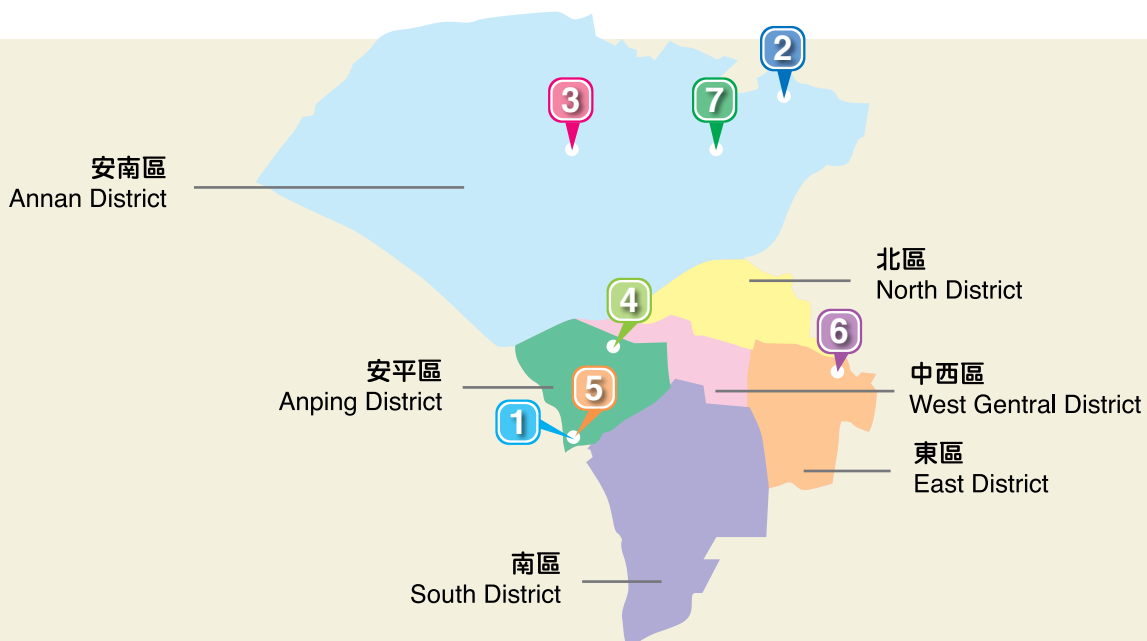

目 錄 Contents

董事長的話	4
主任的話	4
關於瑞復	5
簡介	5
董事會	6
組織圖	6
服務概覽	7
安南分部	7
學前組	14
啟能組	20
職業重建組	24
林森生活園	27
社會事務組	32
愛的想響	37
愛的紀事剪影	43
經費收支餘絀表	51
愛的銀行	52

感謝一路陪伴支持的企業、NPO 與政府夥伴



衛福部社會及家庭
署 p.9 / p.25
.....



臺南市政府社會局
p.25 / p.27
.....



米蘭時尚髮型
p.13
.....



嘉南藥理大學
p.25
.....



迷客夏國際股份
有限公司 p.15 /
p.18 / p.40
.....



慢慢小畫室
p.25 / p.38
.....



YWCA p.16
.....



豐舟國際餐飲集團
p.30
.....



成大慈幼社 p.19
.....



台積電慈善基金會
p.33
.....

CATCHER
可成科技
財團法人可成教育基金會

可成科技 p.35



統一超商 p.41

 手手公益
Hand Hand

耐震補強專案合作
/ 手手公益 p.35



財團法人台灣明愛
文教基金會 p.42

傳善獎

第五屆傳善獎
p.37



光仁社會福利基金會
p.41

 白京建設

白京建設 p.37



高速公路南區養護工
程分局 p.41

 財團法人 侯永都基金會

財團法人侯永都社
會福利慈善事業基
金會 p.37



新希望基金會 p.42



董事長的話 *Message from the Chairman*

行善不要厭倦！應向眾人行善。（參閱迦六 9-10）

林吉男

主任的話 *Message from the Director*

挑戰連連的 110 年

李雪瑛

疫情衝擊

110 年是充滿疫情訊息的一年，這一年遇到很多新的挑戰。疫情停課期間，我們開始嚐試辦理線上課程，讓瑞復大、小朋友在停課期間有不同的學習體驗，這也表達對家長的關心，謝謝家長們在這段時間內代勞的辛苦。最近疫情又開始升溫，真擔心舊事重演，還好大多數人都接受了疫苗注射，政府防疫政策改為與病毒共存的策略，真期待疫情受到控制，恢復正常生活的日子來臨！

增建受阻

110 年另一個挑戰是：原先充滿期待地為瑞復安南分部增建二、三樓，欲開啟成人服務的進度而努力，增建預算所需差額 1400 萬，因大家的慷慨，我們籌到了款項！

但是，瑞復安南分部所在位置剛好在 110 年遇到第二次重劃，政府再次變更地目地號，而重劃委員會告知約三年才能完成全部的重劃，屆時地政局才能發給建照。換句話說，要增建最少要等三年！

為此我們先將安南分部一樓原規劃耆老服務的空間完成整修，並在 110 年 10 月即開啟成人服務，達成原來預計成人服務量的三分之一。至於二、三樓的住宿體驗，及技能訓練空間仍屬空中樓閣，今年初董事會開臨時會議決議購買安南區安豐四街房舍開啟服務，達成原設定服務量三分之一的使命目標，最後三分之一的服務量可能要延宕幾年才能完成。

耐震不足

110 年又一個挑戰是接到政府公文說：安平本部行政教學大樓耐震係數不足需限期改善，否則將依次罰款直到改善為止，最重可勒令關門。

當瑞復面臨這難關時，善心企業美芝城重要幹部和其朋友手手公益平台執行長剛好來訪，談及此事，他們慷慨允諾要幫忙策畫募集耐震補強工程所需的二千多萬經費！

以我這小腦袋是不敢想像的任務？幸好在大家的協助下，透過平台傳播效力，有更多的新朋友加入關懷瑞復的行列，在今年三月已達到預計的募款經費。目前已委請台南市結構技師公會理事長施忠賢技師負責規劃補強工程，期待耐震補強工程的完成，讓瑞復大小朋友在堅固耐震的房舍內，平安快樂的學習生活，不負社會大眾對瑞復照顧障礙者的託付。

感謝天主！適時派遣那麼多的人當瑞復的天使，幫忙瑞復渡過難關。

成為大家的祝福

經過 110 年的連連挑戰，強烈地感受到社會大眾對瑞復大、小朋友的關懷與無私的付出，這滿滿的愛同樣激勵著瑞復所有工作人員要更努力成為「別人的祝福」，讓瑞復大、小朋友的家庭走在希望的路上！

願慈悲的天主降福大家，平安喜樂，天主保佑！

關於瑞復 *About Us*

瑞復是一所服務發展遲緩嬰幼兒、心智障礙及多重障礙人士的日間照顧機構。成立於民國 63 (1974) 年 12 月，創辦人為美籍安美麗修女。民國 65 年 2 月美籍甘惠忠神父接辦。民國 71 年辦理財團法人登記立案。民國 81 年 8 月瑞士籍吳道遠神父接任。民國 99 年 1 月由李雪瑛女士續任。歷任董事長均由天主教台南教區主教擔任。47 年來，中心的服務品質及經營績效，深獲各界肯定，歷經社家署十次全國社會福利機構評鑑，中心均榮獲優異的成績。

宗旨

我們深信，有人的地方就有愛，有愛的地方就有希望，這個希望就是：身心障礙人士能和一般人一樣，擁有正常生活與學習環境，享有一般人的權利，也盡一般人應盡的義務。

信念

- 身心障礙人士跟其他人一樣，享有受尊重、被接納、受教育、參與社區生活及工作的權益，並依其能力，與一般人一樣負起社會應盡之責任。
- 每人的生命是上天所賜，因此，無論其身體、智能和心理情況如何，必受尊重。
- 關懷最弱小人士的耶穌基督是我們服務的榜樣和導師。

使命

- 藉教育、復健及訓練活動，讓身心障礙者在各方面充份地發揮他們的潛能，盡可能讓他們獨立照顧自己，並且融入社會，成為社會真正的一份子。
- 為提高身心障礙者生活品質，我們與家長和社會人士一起努力，為他們尋找最適切、有效的學習與生活之支持。
- 我們協助社會大眾明白身心障礙者的需求，改善其對待身心障礙者的態度及教育方法。

展望

- 推展雙老化服務。
- 籌備耆老家庭安心服務。
- 發展心智障礙人士多元化、創新性服務。
- 走向「全人關懷」(Holistic care) 的目標，重視服務對象人格及心靈之發展。

董事會

董事長	林吉男主教	天主教台南教區署理主教
董 事	羅建屏神父	天主教台南教區副主教
董 事	宮高德神父	吾樂之緣聖母堂神父
董 事	蕭明昆神父	天主教台南教區總務主任
董 事	林世傑先生	企業界人士
董 事	劉晉璋先生	晉安復健診所院長
董 事	賴炯仁先生	退休銀行家

(依姓名筆畫順序排列)

組織圖

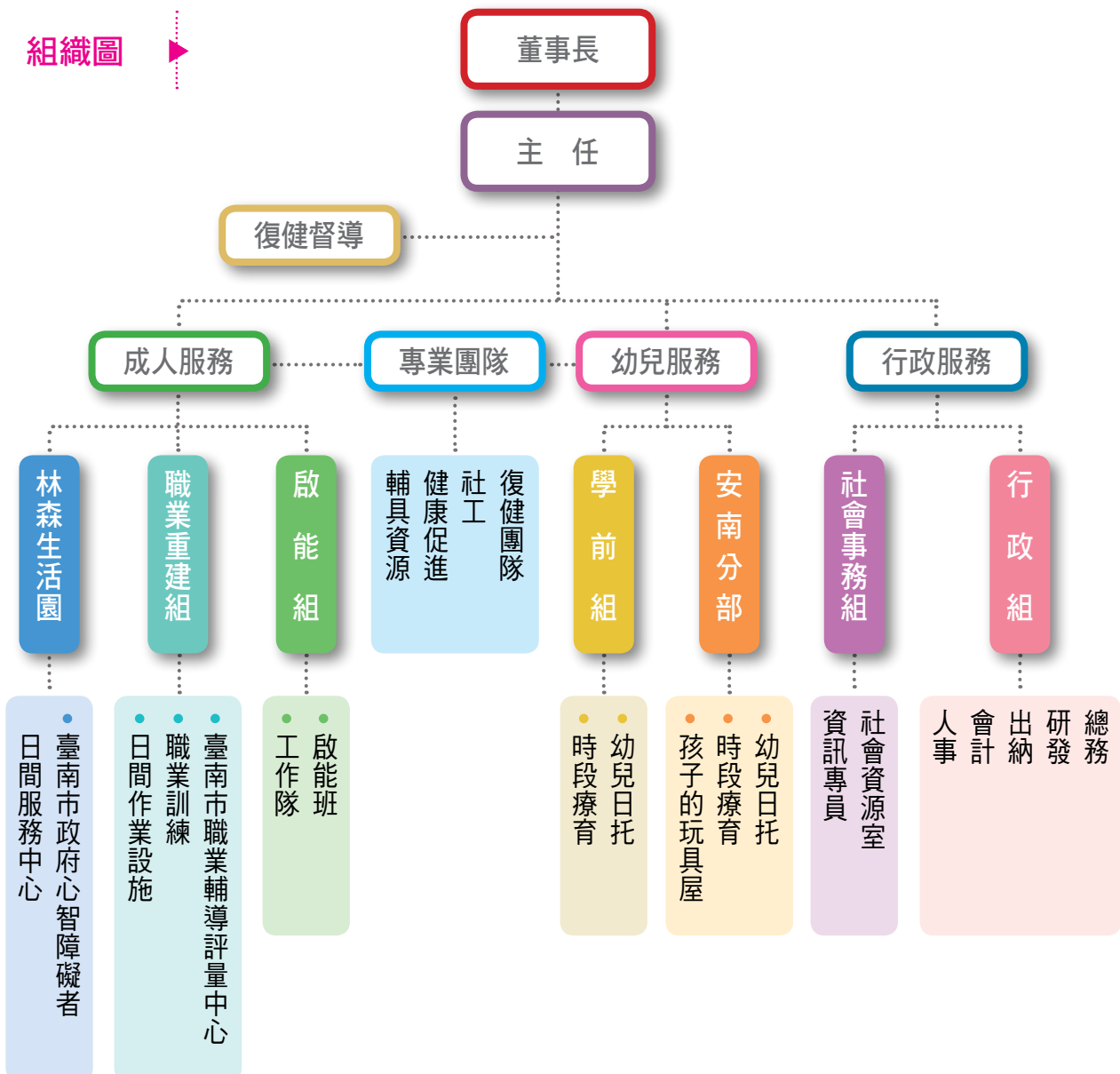

服務概覽 Service Snapshots



安南分部 An-Nan Branch 【早療服務】

壹、提供 0-6 歲發展遲緩暨身心障礙嬰幼兒及其家庭之早期療育，110 年全年服務 54 位兒童。

服務對象年齡

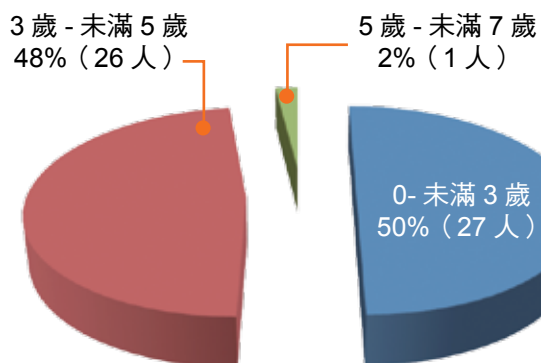

障礙類別

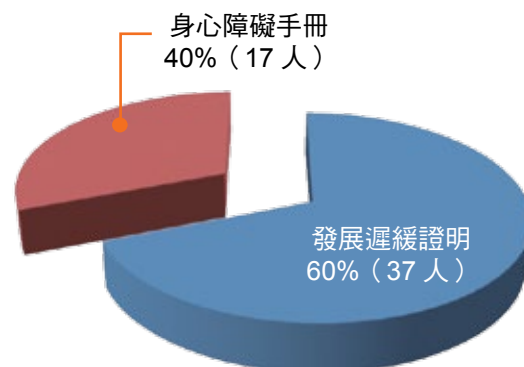

一、家庭支持暨療育服務

日托 / 時段個別療育有 26 位結束服務，結案原因分析如下

結案分析項目		人數	百分比
再評估無遲緩		1 人	4%
轉銜安置	國小 - 普通班（接受特教服務）	2 人	8%
	國小 - 啟智班	2 人	8%
	國小 - 暫緩入學	0 人	0%
	幼托園所 + 教育局巡迴輔導	13 人	50%
	學前特教班	1 人	4%
其他（含搬家、體弱）		7 人	26%

二、專業團隊服務

教保員、社工、職能治療師、物理治療師及語言治療師等專業團隊，為遲緩兒童提供個別或團體相關專業療育服務及擬定個別化計畫。

110 年醫療團隊服務總計：

類別	職能療育課程	語言療育課程	物理療育課程	動故事團體
人數	36 人	5 人	47 人	9 人
人次	53 次	21 次	123 次	60 次



物理治療師提供教保員動作引導及誘發主動動作



語言治療師提供教保員可協助服務對象融入情境中的引導策略



職能治療師釋疑及協助服務對象融入生活情境中的引導策略



職能治療師提供教保員協助服務對象融入情境中的引導策略



動故事團體- 同儕合作完成運球活動



動故事團體- 跨越障礙完成拼圖

貳、社區外展據點服務～孩子的玩具屋

「孩子的玩具屋」申請衛生福利部社會及家庭署經費補助，以 0-6 歲、未連結療育、復健資源，且未就讀幼托園所之發展遲緩或疑似遲緩兒童及其家庭為主要服務對象。以「在地化」和「就近性」原則，透過專業團隊服務，協助遲緩兒童及其家庭連結相關資源，服務區域遍及安南區、安定區、西港區和七股區。

一、家庭支持暨療育服務

110 年服務發展遲緩兒童 6 位及疑似遲緩兒童 39 位，總計服務 45 位兒童，其中有 30 位兒童因主述問題改善、使用療育相關資源、銜接幼兒園、國小、再評估無遲緩或搬遷等原因結束社區據點服務。

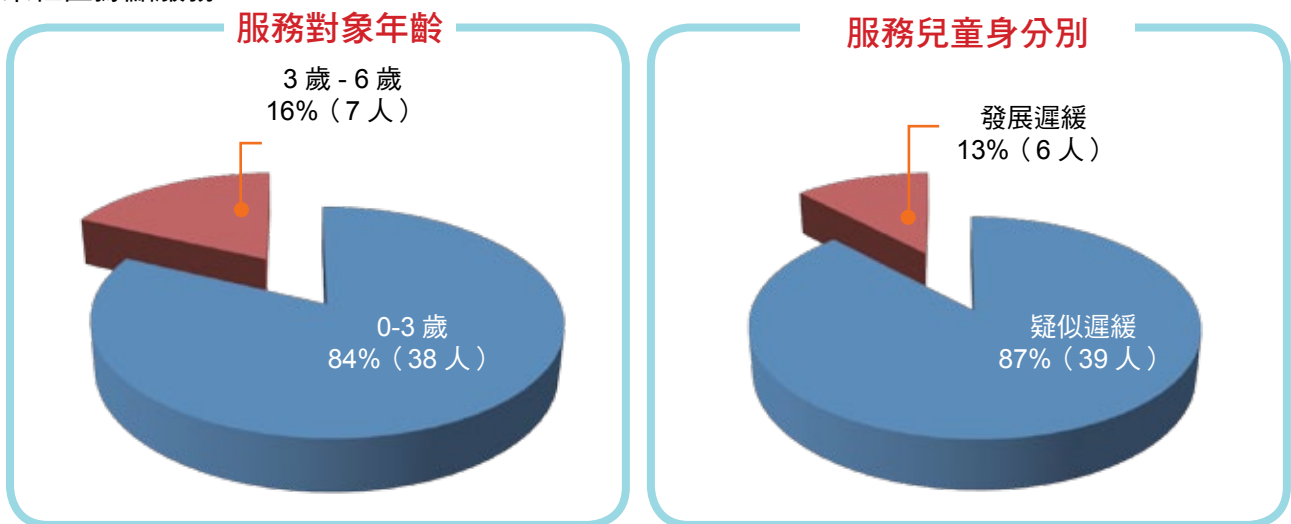

結束服務詳細原因分析如下：

項目	主述問題已改善	使用療育相關資源	銜接幼兒園	銜接國小	再評估無遲緩	其他（含搬家、體弱）
人數	3 人	4 人	16 人	3 人	1 人	3 人
百分比	10%	14%	53%	10%	3%	10%



到宅療育服務- 運用社區環境（圖書館）進行情境教學



到宅療育服務- 運用家中物品進行教學



療育服務- 教保員利用家中作息引導孩子用餐

二、社區服務

建立社區資源系統，以團體協力方式開發及整合社區可用資源，進而促進社區民眾參與及共同關心 0-6 歲兒童發展。

1. 提供社區據點「孩子的玩具屋」服務：總計有 70 戶，824 人次，使用設施設備或諮詢服務，其中發掘 16 位疑似遲緩兒童。
2. 辦理社區宣導活動：結合 6 個公私立單位辦理社區宣導活動，提供 259 人諮詢服務，其中發掘有 14 戶有家庭支持服務需求，進而提供 14 位疑似遲緩兒童後續服務。

活動名稱	活動日期	合辦單位	服務量
發展 Q&A	110.01 ~ 110.12	台南市第二區居家托育服務中心、安南區、七股區、西港區及安定區衛生所	199 人
庄頭逗熱鬧	110.01 ~ 110.05	七股區圖書館	60 人



發展 Q&A- 針對有發展疑慮及教養問題的社區家長提供諮詢服務



發展 Q&A- 前往衛生所針對有發展疑慮及教養問題的家長提供諮詢服務



在孩子的玩具屋辦理年節活動邀請社區親子一起同樂



在七股圖書館辦理親子拼貼畫活動



在七股圖書館邀請社區親子聽故事玩遊戲



在七股圖書館邀請社區親子進行體能遊戲

參、安南分部早療暨社區據點外展服務兒童及其家庭服務需求、規畫與執行：

依據安南分部暨社區外展據點「家庭需求調查」量化分析結果顯示，需求以親職教育、社區資源連結與運用、支持性服務為大宗。

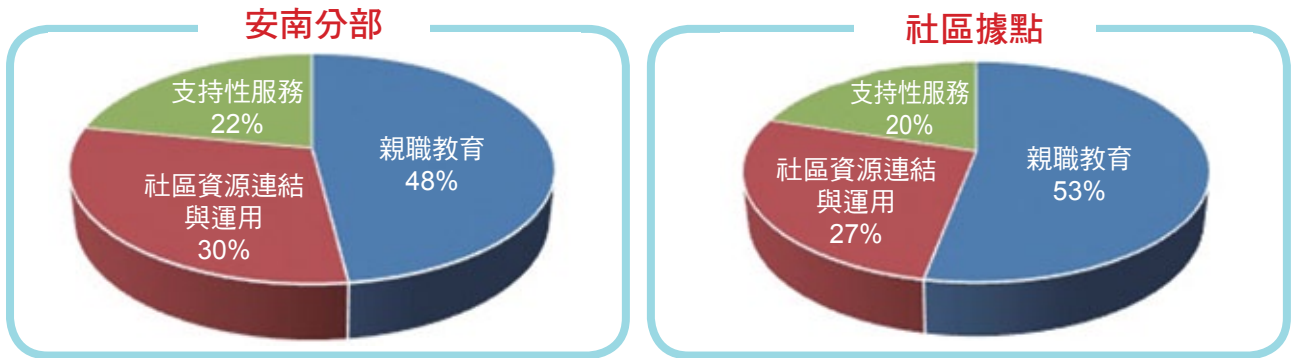

以下就 110 年服務策略質性說明：

一、親職教育

1. 提供個別課程、團體課程及相關專業人員諮詢：課程後教保員會規劃提供家庭作息活動，除了方便家長引導之外，也能讓孩子將習得的技能自然而然應用在日常生活。
2. 提供家長線上同步和非同步課程：疫情期間提供即時視訊服務與家長雙向互動，並以活動本位介入遊戲為主題，達到療育生活化和家庭支持的目標。

二、支持性服務

1. 協助使用社福、經濟、托育、居家照顧等資源：家庭有社福、經濟、托育或居家照顧的需求時，協助連結可用資源，且當家庭在照顧孩子上有疑慮及風險時，也透過通報「關懷e起來」，使其他正式資源介入，共同關心與協助。
2. 陪同進行家庭休閒娛樂、社區資源：以受服務家庭常使用的社區資源為場域，協助家長進行家庭休閒活動、使用社區資源。
3. 交通車服務：當家庭未有交通工具或活動場地離家遠者，提供交通車接送服務，並持續與其家庭討論其他替代方式。
4. 情緒支持：與家長討論兒童及家庭需求，進而協助連結喘息服務、家長團體、家長交流等資源。
5. 疫情期間提供關懷服務：透過電話、視訊、通訊軟體關心家長在家照顧孩子的狀態。



三、社區資源連結與運用

1. 轉銜服務：協助家長連結學前及國小教育資源（國小、幼兒園），並提供轉銜安置後追蹤之相關服務。
2. 社福及醫療服務：協助家長連結及使用兒童發展評估、復健、早期療育機構及家庭健康照護資源。

對面的小孩看過來，對面的家長站起來

安南早療組長 施美英

當去年（110年）的5/19新冠病毒疫情嚴峻，全國進入第三級警戒時，早療課程被迫停止提供面對面的服務，配合社會局政策為所有服務對象及家庭提供每日電話關懷。但電話那頭家長焦慮疫情發展，感覺無力感及擔憂孩子發展受影響的心情，讓站在第一線早療服務的我們深思除了電話關心、提供教養策略之外，應再有更直接的服務輸送。於是6/16起以早療現場的一對一或一對二方式，轉換為與家長視訊的即時雙向互動，正式開啟線上同步服務。

為增進線上服務流程順暢及減少突發狀況，上課前三天請家長回傳家中環境和隨手可得的物品做為教材教具，及透過LINE文字說明、錄影解說、電話傳遞課程腳本。課程時，教保老師們以活動本位概念進行課程，並與社工就孩子表現、家長課程過程的引導，討論教養困擾，並視需求連結專業治療師群（職能治療師和物理治療師）於課後提供相關專業建議。

我們以行動研究的精神一邊服務一邊修正策略，統整七項重要的線上服務準則：1. 孩子回應才給指令；2. 協助家長找到適當的引導用語；3. 利用居家活動提升孩子對指令的配合度；4. 提供適當的感官知覺活動，協助孩子成功配合指令完成任務；5. 將指導權慢慢交還給家長，老師、治療師，再適時給予家長提示，協助家長找到幫助孩子學習的策略；6. 協助家長在活動過程了解要處理的原則與標準；7. 課後討論，依照需求安排相關專業人員（物理治療師、職能治療師）會談與提供以醫療觀點的兒童發展需求。

統計6/16-7/23期間，線上同步課程進行49場次，提供31位年齡層介於1歲10個月到6歲的服務對象及其家長，課程進行時間由原先15分鐘、30分鐘漸進的到1小時。另外我們亦提供非同步（錄影）課程18場次，給13位沒有參加同步課程的服務對象及家長。由課後討論及滿意度調查顯示，有九成家長表示喜歡有互動性課程，因為可以更了解居家帶孩子需要注意的事項及可以運用的家中素材，而且感覺有視訊的上課與現場上課感覺較無差異。





美勞課 - 摸摸顏料蓋手印感覺大不同



體能課 - 過山洞



單元課 - 應景食物指認與配對



社區適應 - 老闆，請問水果多少錢？



社區適應 - 扮演美髮師幫同儕洗頭



社區適應 - 拔花生體驗



時段個別服務 - 教保員引導家長演練說故事



時段團課 - 米蘭義剪，教保員帶領孩子與家長走入社區結合課程與生活經驗



動故事團體 - 職能治療師藉由共同創作增進同儕社會性互動



連結安南醫院到安南分部為疑似遲緩兒童進行社區外展聯評服務



安南醫院至安南分部為疑似遲緩兒童進行社區外展聯評服務



衛生教育 - 角色扮演體驗醫生工作



學前組 Preschool Section

服務 0-6 歲發展遲緩及身心障礙幼兒，設有三班日照班，提供時段療育服務，對於紓解全市早療待排情形有實際幫助，也更落實社區化服務，提升早療家庭在資源使用上之可及性和便利性。110 年度服務人數共計 121 人。

服務對象基本概況：全年服務共計 121 人。

年齡層分析

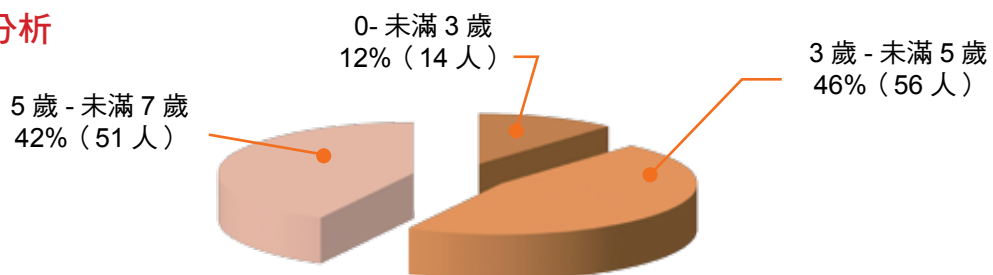

障礙類別

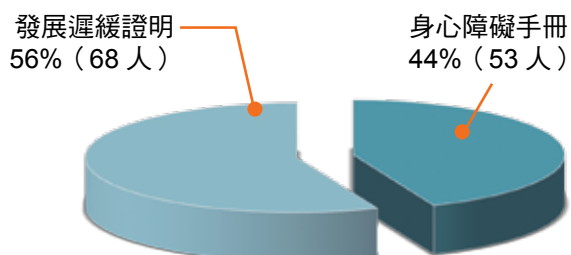

服務模式

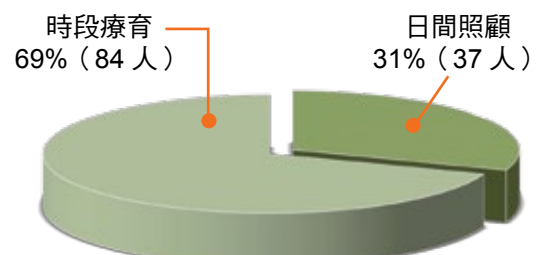

專業團隊服務

- 聘用物理治療師、職能治療師及語言老師，參與專業團隊服務，定期進班評估動作、語言發展及輔具使用之建議，並充實教保員復健專業知能。
- 奇美醫院醫療團隊進駐中心，每週提供 1 天的物理治療與職能治療服務。

服務成效

轉銜安置分析：共計 41 人。

國小轉銜	普通班（特教服務）	6 人	15%
	啟智班	5 人	12%
	特殊學校	2 人	5%
學前教育	無遲緩	3 人	7%
	幼兒園	18 人	44%
	特幼班	4 人	10%
其他	家庭因素	3 人	7%
	資源重疊	0 人	0%



有愛無礙之融合教育

在此感謝迷客夏綠光牧場主題飲品【綠光公益計劃】，以「源自土地的芬芳 - 成為孩子路上的光」為初衷，捐款支持瑞復，讓身心障礙幼兒透過「愛的小學堂」融合活動，橋接前往一般幼兒園所，得以被友善接納與學習。

所謂的融合教育，指的是將身心障礙和普通孩子在一起學習。教保員為孩子設計的課程和活動，是依幼兒個別化的差異，適度調整教學活動及教學型態，甚至改變教學策略，以符合班上每位孩子的能力，以達到生活化及學習性整合之目標，藉由一週一次融合活動，個別差異得以相互瞭解、彼此包容，共同飛舞出多彩多姿的生命！

在個別差異性的團體中，教保員會以多層次的教學目標，也就是在同一個活動中進行同一領域、不同難度的教學方式。學前教育，不論是一般幼兒園或早療育機構，其教學均是以活動、遊戲及日常生活技能為主。結合專業團隊和幼教老師，充份溝通理念，共同擬訂並提供適合孩



子的教學模式，以達到融合教育的目的。讓特殊孩子在最少限制的環境中被接納，融合最大的期待便是：希望有一天孩子可以回歸至一般的幼兒園之教學環境中學習。

從中心之前的融合方案顯示，融合教育對孩子的幫助是全面性的提升（語言、認知、人際互動、生活適應……）。普幼兒亦學到助人、關心人、友善障礙者……，這些均是透過融合教育而產生的。

志工服務

YWCA 每週四入班陪伴或支援戶外教學活動，陪伴學習。透過志工的參與，引進外面更多資源，刺激我們服務對象的成長，也讓服務對象有更多與社區互動的機會，讓參與服務的志工們獲得不一樣的生活經驗，從服務中獲得熱忱。而志工們也提供服務對象各方面的支持，幫助機構在服務上維持最大的能量。



多元探索學習

每一位孩子都是獨立的個體，有不同的潛能及發展步伐，為每位孩子得到最理想的發展，教保員設計多元課程，激發孩子的學習興趣和學習動機，培養探索的精神和自主的學習，讓幼兒透過親手操作及探索，舉凡單元、感官、律動、造型、體能、





美術、角落探索、社區適應課等等，讓孩子體驗而一點一滴的成長。

中心的戶外環境在大自然籠罩下，孩子每天可呼吸新鮮空氣、聽聽鳥、蟬叫聲…這些都能為孩子提供豐富的刺激。



早療時段服務

對於 0 ~ 2 歲疑似或確診為發展遲緩的嬰幼兒與 3 ~ 6 歲在幼兒園學習力不佳的發展遲緩兒，中心提供每週至少一次的一對一或三人小組的療育課程。瑞復相關專業人員會組成專業團隊，針對個別需求討論並將訓練融入日常作息，時段療育一方面針對幼兒發展能力加強，也透過家長陪伴上課，同步指導家長在居家教養技巧，促進孩子的學習融於家中日常生活中。



讓故事飛揚起來

在此感謝迷客夏綠光牧場主題飲【綠光公益計劃】，以「源自土地的芬芳 - 成為孩子路上的光」為初衷，捐款支持我們透過「動故事團課」，讓學習起點不致迷路而失去參與動機。

繪本不只是故事，而是信念的傳達、思想的建構，透過故事，協助他們學習正確的社交行為和態度。動故事的好處，可提升專注力、開發想像力、增加語言能力……等。「動故事」學習模式，會先了解孩子最主要需加強的能力，然後按其理解能力適切的引導，接著把故事延伸和類化至日常生活中。設計自然的學習情境，以生動活潑、體驗、嘗試的學習模式，提供孩子學習的環境。繪本挑選符合主題的內容引起動機，再延伸出不同的情境活動，提升七大領域 - 身體動作、精細、認知、溝通、人際互動、情緒和自理能力的發展，從『聽、說、演、唱、畫、玩』的多元自然情境中，讓孩子學習，提升孩子各方面的能力的發展。

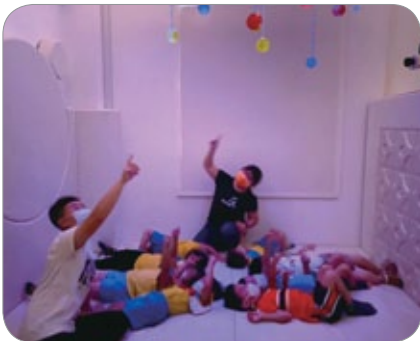

社區生活體驗

配合單元活動課程，安排合適的社區適應地點，結合課程及生態環境需求，加強孩子於社區融合環境中之適應能力，也讓孩子們從觀察、探索、與他人打招呼，拉近彼此的距離，也豐富了孩子們的生活經驗。



成大慈幼社

110 年成大慈幼社 8 位學生進班陪伴學前幼兒 26 次，並辦理成大榕園趣味競賽活動，本次活動共 81 位幼兒參與，促進青年學子認識慢飛天使。



兒童發展親職講座

「日常生活中的感覺統合活動——0 到 6 歲」的學前組家長經過三個小時的講座，講座中職能治療師帶領家長認識兒童發展里程碑及感覺統合的意涵，並學習了如何在日常生活中引導幼兒練習多感官活動，讓兒童透過多感官刺激，整合大腦，發展各項能力。



疫情停課不停學～線上教學

防疫期間，為了保護幼兒的安全，瑞復停課不停學，鼓勵家長與孩子在家自我學習，教保員每日線上直播或事先錄製完成各領域線上學習課程，讓家長在家也可以隨時和孩子一起共學。





啟能組 Adults Section

服務 18 歲以上心智障礙、自閉症及多重障礙成人朋友。啟能組設有作業活動、生活陶冶課程以及多項社團與團體活動。在專業服務方面，依個別需求擬定個別化服務計畫，提供教保、社工、治療師、護理師、營養師、擊鼓、陶藝、舞蹈等專業整合服務，以利服務對象適齡、適性的發展。110 年度服務對象共計 72 位。

自立支持 ---- 我想要的生活

透過自我倡議課程的討論，支持青年思考並選擇自己的想要做的事情和生活方式。舉凡我想要的作業活動、我喜歡的社團，到我要當自治委員、權益委員為大家發聲。另外，也透過〈慢慢小廚房電鍋料理〉與〈星期四的月光曲〉在外住宿的體驗，讓青年少去依賴、增加自立生活的能力，豐富生活經驗。

性別分布：男 45 人；女 27 人；共 72 人

年齡分布：

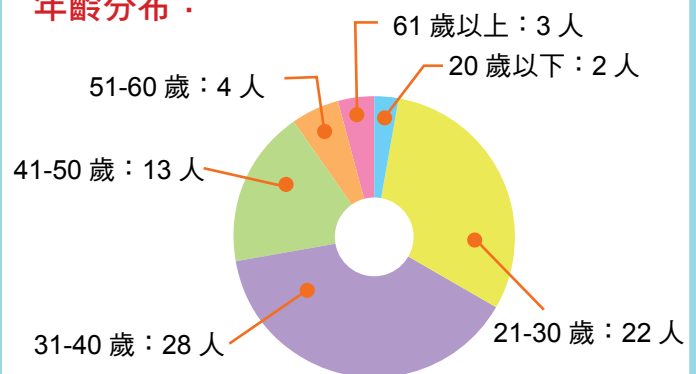

障礙類別分布：

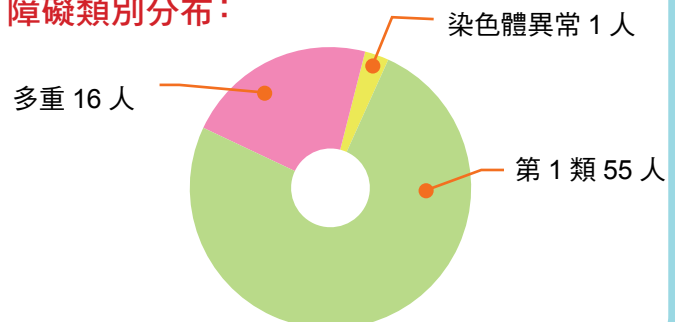

◎慢漫小廚房 - 電鍋料理



食材經過煎、煮、炒、炸的烹煮工序可以料理出美味的食物，但要將使用爐具的技能教會青年，家長們總是百般的不放心。2021年，啟能組透過電鍋烹飪的安全特性，教導青年製作出少油少負擔的健康餐食。雖然青年們切菜無法切得很完美，但當他們用心準備，剛把食材放入電鍋後，就開始迫不及待想要將“一定很好吃”的菜餚分享給誰時，屬於青年們雖然慢但卻爛漫的美食，就一道道記錄在他們的電鍋食譜了。



◎星期四的月光曲 - 住宿體驗營

「家」是每個人的避風港，而離開了家代表的是一個人充滿信心準備迎向不一樣的生活挑戰。啟能組的青年透過住宿體驗營學習獨立生活的能力，在社工的支持下，與即將要住在一起的室友們逐步討論他們一日生活作息。誰要當今天的會議主席、今天要電鍋料理那些菜餚（是蒜泥白肉、清蒸魚、瓜仔肉；絲瓜蛤蜊、涼拌雞絲小黃瓜、香菇白菜滷、蒸蛋；餛飩湯、貢丸湯、玉米濃湯……。早餐呢？飯糰、吐司夾蛋、漢堡、鬆餅要配上鮮奶還是豆漿、紅茶、綠茶？）、誰要當主廚、誰要當助手，晚餐後有什麼活動？是星空下散步漁光島？還是敷臉護膚調理？每一次的住宿體驗都增加了青年的生活經驗，在自己來自己做之下，成就了未來生活的勇氣和信心。

一頓美味的晚餐、一晚香甜的美夢，其實我也可以自己準備，請家人們放心，我可以好好照顧我自己的！

◎光·漁·希望攝影展

110年4月在漁光島藝術節期間展出「光·漁·希望」攝影展，是取自〈關於希望〉的諧音。每一位到瑞復的身心障礙者都有一份屬於自己的個別化服務計畫，我們會與青年們討論他們的渴望與想要，瑞復青年攝影展便是一堂鼓勵青年們探索世界、紀錄所看所感的課程。

由中心的教保員與心輔員合力帶領12位青年，在每週一次的課程內，青年從摸索相機到能自行捕捉精彩時刻，是花費長時間慢慢練習與調整，才足以掌控的精細動作。

攝影展園區包含由藝術家雨果撿拾漂流木所創作的〈希望塔〉，象徵著承載著智能障礙者及其家庭融



入社會、自我實現的希望；以及大鯨魚互動翻页攝影牆，怡然自在的鯨魚，象徵身為漁光島民的青年，在友善海洋中，悠游自得、航向希望。最後一部分是希望的代表——〈光〉：以「太陽」的形象製作而成，邀請各位參與瑞復的服務，凝聚微光成為溫暖陽光。

讓煦陽的暖暖光芒、悠游的鯨魚與希望塔遠眺包容的海洋，呈現給所有來自漁光島的遊客眼前，有機會認識障礙朋友，也能化身為吹動障礙者及其家庭希望風帆的陣陣和風～

疫情下的線上課程與家庭關懷



2021年5月，因新冠肺炎疫情三級警戒開設，啟能組的日間照顧服務也因而全面暫停，所有青年都在家避免遭受疫情的感染。在這防疫期間，組上的教保員和社工並沒因此而工作暫停，隨之必須改變的是教學課程的內容、模式以及家庭關懷。為了讓在家的青年能夠持續生活上的學習，我們開設多元的線上學習。藉由課程的影音傳輸將服務送到家中並邀請家長共學，了解疫情下的家庭狀況。

園區體適能



透過瑞復自然的園區環境，設計出延緩老化的動作設計。1. 花園邊的「直膝伸展」來進行腿後側的肌肉放鬆，舒緩緊繃。2. 升旗台的「抬膝輕踩」，讓青年們透過練習來增加大腿肌力，減少跌倒的風險。3. 沙坑旁的「平衡高台」，較寬又較低的平衡台面，減少對於平衡木又細又高的害怕，青年們從原本需要兩個人攙扶，到現在可以自行快速走完一圈又一圈！

另外，還有瑞復版本的 Zumba，現在已經可以獨立跳完十首歌，整整半小時不停歇，過程中有快有慢，有暖身有激烈，最後的緩和音樂更來個全場大合唱，讓瑞復的每週一上午都熱鬧滾滾。

參與運動競技

啟能組著重服務對象體能發展，除體適能活動與課程外，也積極參與台南市身心障礙委員會所舉辦的體育競賽。如運動大會、拔河比賽、保齡球、滾球、游泳比賽，藉由體育賽事的參與豐富青年的體育經驗，培養團體競技的榮譽精神。



相揪作伙來工作 – 我們的手作產品



透過中心產品的行銷，將他們

努力的成果向外推介。從青年們認真的神情中，看到他們仔細斟酌工作步驟中的每一項環節，也在每一份手作產品的完成後，見到他們自信的成就感。目前我們主要的產品有押花磁鐵、精油膏、手工紙卡片、天然艾草條和南棗核桃糕等。每一份手做產品都是青年們巧思及努力的成果，透過產品的推介與銷售，不但展現智青的訓練能力，也在工作獎勵金的促進中積極參與作業活動。



在安南的啟五班 – 生命中的 100 公尺與 3 小時

2021 年 10 月開始，啟能組在安南分部展開了可近性的成人服務，讓安南區、安定區的青年能夠就近接受服務，少去每日交通車往返接近 3 小時舟車勞頓的辛苦。在安南的啟五班延續著啟能組提升青年生活品質的服務理念，為未來做好準備，並且利用在地優勢豐富生活經驗，在社區中與生命共好。

手牽手凝聚彼此的力量 – 2021 家長大會

年底疫情稍緩，瑞復家長會舉辦年度大會一起團聚在安平本部。大會邀請魔術表演團體熱絡現場，為大小朋友及家長帶來歡笑。活動中透過互動增進親子間的情感，並且在不同家庭的認識、交流下，相互提攜支持。本次大會，新舊委員會成員交接，凝聚家長彼此的力量繼續穩固並且生生不息。





職業重建組

Vocational Rehabilitation Section

一、身心障礙者職業訓練—

職重組於 110 年度接受臺南市政府勞工局委託辦理身心障礙者專業服務類 - 職業養成訓練，開辦「環境清潔維護」職業訓練一班，為協助身心障礙者提升工作技能、行為態度、職涯概念、就業準備…等養成訓練，經由 6 個月的訓練進而投入競爭性職場順利就業，因疫情而延後的訓練期程為 110/09/27-111/03/31，共計 790 小時，招生人數 10 人。

* 榮獲 110 年度 TTQS 人才發展品質管理評核銅牌獎。

二、身心障礙者職業輔導評量—

職業輔導評量係為了解其就業優勢、職業潛能、技能、興趣…等，以提供具體就業建議，使評量結果與潛在就業環境充分結合，以協助身心障礙者適性就業。110 年度接受臺南市政府勞工局委託辦理身心障礙者職業輔導評量業務，自 110 年 1 月 1 日起至 110 年 12 月 10 日止，計服務個案 36 位，服務時數 1,247 小時。

* 110 年度榮獲臺南市政府頒發身心障礙者職業輔導評量業務甲等單位的殊榮。

三、愛·希望工作坊 & 愛·幸福工作坊—

愛·希望工作坊 & 愛·幸福工作坊，連結社區智能障礙青年，提供體適能、居家生活、人身安全、自我倡議與多元作業技能支持等服務，藉由日常活動的執行，擴展智青自立生活模式。

目前服務 35 位青年，使智青能逐步提升自我決策能力，強化在社區獨立生活的經驗，透過社區化、在地化適性服務，提供生活支持與協助，以保障與維護其生命尊嚴，提高身心障礙者生活品質。

◎工作坊提供代工、烘焙、環境清潔、鼓藝擊樂、藝術創作及協助膳食製作等多元作業活動，讓服務對象自己選擇想要參與的作業內容，從興趣中引導學習作業技巧，並提供獎勵金鼓勵其付出獲得相對的勞動成果，支持服務對象成為能為自我負責的好公民。

◎定期帶領服務對象參與成長團體活動及社區適應活動，並適時融入媒體新聞時事，促使服務對象能關心社會。亦連結工作坊週遭的社區資源，讓服務對象能從生活中學習安排自己的生活，以提升其社會融合的機會。

◎每年安排物理治療師為服務對象進行體能評估，並搭配健康檢查參照健檢資料，擬定適切的運動計畫，再由教保員於日常生活中落實，藉此提升智青健康體能。



四、到宅自立支持服務—



◎持續連結嘉南藥理科技大學社工系實習生資源，為服務對象提供到宅自立支持服務。110 年度偕同社工實習生前往 5 戶服務對象家庭，提供到宅支持社區生活服務（愛希望 3 戶 / 愛幸福 1 戶 / 中心啟能組 1 戶），每戶至少 12 次，共計服務 60 次，藉此深化服務對象使用社區資源及豐富生活經驗。

此外，亦針對服務對象需求，由社工支持嘉南藥理科技大學社工系學生實習，安排成長團體，包含：性別教育、情緒管理及人際社交，但受限疫情，所以每個主題安排一次，共計四次，藉此協助服務對象認識、接納情緒，進而穩定情緒。

◎另到宅自立支持服務搭配電鍋料理，每一服務對象需在實習生支持下完成一道電鍋料理。且工作坊內每週至少安排 3 次廚房作業活動，期許所有服務對象都能安全使用電鍋進行料理，自立生活。

五、One Little Thing 漁光共好計畫—

110 年初疫情趨緩，搭上漁光島藝術節的熱度，協助整理了青年活動空間，與台灣共融協會跨域合作，成立了「漫漫小畫室」，期望讓更多人能看見學員的創作能力，因此 OLT 團隊與學員一起美化了二手桌椅，將廢棄的壓克力板彩繪成美麗的花朵意象，大家還一起親手種植了綠化牆面，每位學員都為這個藝術空間付出了一份心力，過程與結果都相當療育，學員也享受藝術所帶來的愉悅。

110 年 5 月進入三級警戒，將藝術課程改到線上執行，讓青年在家也能繼續畫畫，部分學員的家長也共同參與，是相當動人的一份體驗。

不受疫情影響而停止創作初衷，OLT 團隊將學員的作品數位化，以〈慢慢線上 3D 畫展〉的形式公開分享，學員的創作能力獲得更多倍的關注及讚嘆，另外也透過 LINE 貼圖的上架，讓民眾可以以小額購買、大量快速分享的方式，增強大眾對瑞復創新服務的好評價。





林森生活園 Linsen Plaza-Adult Day Center

自民國 103 年 4 月 1 日起接受臺南市政府社會局委託經營管理「心智障礙者日間服務中心」—林森生活園。提供 30 名 18 歲以上、65 歲以下，心智障礙及多重障礙成人日間照顧服務。

年齡分布

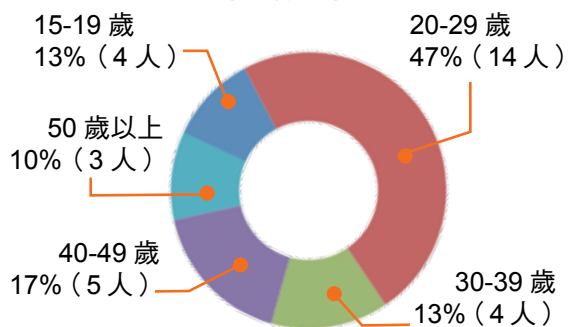

障礙類別分布

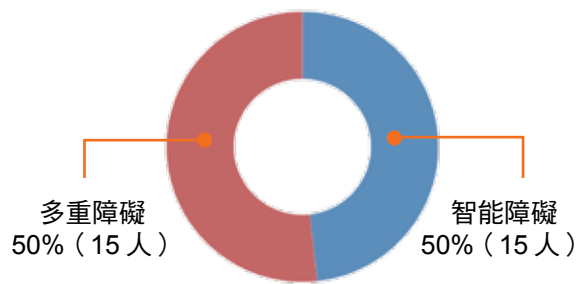

心智障礙者日間服務中心以多元的支持、訓練及復健服務，提升身心障礙者的生活品質。提供生活自理訓練、技藝陶冶、園藝、陶藝、體適能、社區參與、衛生教育、性別教育、社團活動及休閒娛樂等多元服務及活動。

透過日常生活與各項活動，協助服務對象獲得自立生活支持服務，強化服務對象自我倡導及自決的能力。更由動物輔助活動得到靈感，開發「凹喵手作寵物零食」，讓智青們由工作中獲得獎勵金與成就感，豐富生活經驗。



我的事由我做主～自立生活支持

在林森的服務中，生活園會議的時間是青年們充份表達想法的時刻，透過社區參與地點的表達，義剪髮型、社團活動、代幣商店等大小事務的選擇，實踐「自己選擇、自己決定、自己負責」的自立生活支持精神。我們期盼透過以個人為中心，「我的事由我做主」支持智青們做更多的選擇，參與更多的活動，過自己想要的生活。

教保員支持著我們的想望，陪伴我們走進社區，感受府城大街小巷裡的趣事，我們也用最開心的笑容迎向社區中的每一位朋友。從生活中實踐，發現周遭生活的樂趣，體驗四季的流動，豐富彼此的生命經驗，一起過充滿活力和盼望的生活。



易讀讓資訊平權

心智障礙者資訊平權的意義就是：每個人都有權利用自己可以理解的方式，取得所需要的資訊，表達自己的意見。易讀顧名思義就是：將複雜的資訊、艱澀難懂的文字，轉換為容易閱讀、便於理解的內容呈現出來。疫情期間教保員思索服務對象在生活情境中會用到的學習內容，製作易讀圖示，舉凡運動、休閒、生活自理、社會參與、權益保障、意見申訴、滿意度調查都有易讀圖示，一共完成了 13 個易讀的資訊編輯，我們也會持續努力，共同創造無障礙的資訊環境，讓身心障礙者參與社會的經驗更美好。希望透過易讀，讓其主動學習並類化心中，透過全面性易讀服務，期望青年們突破資訊閱讀上的困境參與更多美好生活。



母親節音樂發表會

110 年的母親節活動我們也嘗試不同的形式來呈現，音樂老師葉維茵從半年前開始幫青年進行音樂律動課程，活動過程中尊重青年的個別差異，讓其展現自我，透過一次次的練習，帶領服務對象學習一連串的音樂組曲，經過的不斷的準備，我們青年也可以粉墨登場展現才藝，這次的母親節我們邀請爸爸媽媽們一起來欣賞音樂成果發表會，讓家長看見孩子能力的展現，以此方式來慶祝母親節更有意義。接下來羅美華花藝老師也準備了豐富的材料，讓家長及服務對象一同完成漂亮的康乃馨花禮，每一位青年和家長合力的成品都非常美麗，各有不同的特色！在這感恩的節日，希望每位青年都能用行動展現對媽媽的愛！！



疫情番外篇 - 線上直播

110 年因為疫情讓人與人難以面對面的互動，時間一天天過去，疫情何時要結束也沒人可以說個準，而服務對象們一直關在家裡也不是辦法，此時我們做了線上直播的嚐試，對於沒經驗我們真是個挑戰，此時林教保員秒變直播主，以不同方式來服務我們的青年，青年們看了目不轉睛，覺得怎麼老師會出現在手機及電視螢幕中，透過一次次的調整～我們學會了不少事，舉凡直播事前的準備和規劃、直播現場後台支援及後製直播、線上時注意與觀眾的互動，以上這些細節都會讓觀看的人更有臨場感，最後收集家長建議做改善，讓直播品質逐漸提升。

從家長的回饋中～服務對象每天都在期待直播的寶貴時間，活潑律動的影片一掃宅在家裡的鬱悶，服務對象看到熟悉的老師特別安心，看了心情很好，想念學校、老師時，可以不間斷的回放，很棒！從這些回饋得知線上直播很有意義，這段時間我們一共產出 15 部直播影片，這些影片也成為服務對象的最佳休閒活動。



感恩與感謝

喜樂愛心會舉辦年終感恩餐會，邀請青年參與，透過參與我們又有新的學習內容，學習如何點餐、學習外出用餐用餐禮儀，哇！哇！對我們來說又是新的體驗，店家也很有耐心地幫我們處理各項事務，活動的過程中，大家都帶著燦爛的笑容享用，不管炸物或是丼飯，人人都很開心，因為自己選的最好吃。

還有台南豐舟國際餐飲集團為青年們送上美味的丼飯、可口的鬆餅與清爽的果凍哦！豐舟的工作人員為了讓青年們能享用到美味的餐點，一早七點半就開始備餐了！真的非常謝謝他們，青年們吃起來格外美味，感謝喜樂愛心會及台南國際豐舟飲食集團為智青的生活增添吮指回味的好滋味。



凹喵手作寵物零食～工作是成人的尊嚴

工作賺錢是多數人的人生目標，我們也不例外，透過不斷練習、輔具支持，我們一樣能做出讓毛小孩好喜歡的雞肉乾和鯛魚乾，依靠自己的力量，完成工作任務，獲得報酬，我可以自信地告訴別人我可以哦！

今年有很多民眾參與凹喵送愛活動，認購的雞肉乾將由青年每日新鮮製作，再送至收容所，作為收容所平日訓練狗狗們的獎勵零食，提高收容所狗狗們認養機率，青年能親手製作雞肉乾，獲得許多人的肯定，付出實際行動關懷毛小孩們，更讓我們青年從中獲得極大的自信，並相約下次還想要繼續送愛到收容所。

多年下來，謝謝許多凹喵手作寵物零食常客的支持，我們努力的鋪著肉乾，希望毛孩們吃到的每口肉乾都感到幸福，歡迎舊雨新知來電或上粉絲專頁私訊訂購哦！粉絲專頁請搜尋：凹喵手作寵物零食。



f 凹喵手作寵物零食



「智青」與「毛小孩」，是你我的最愛！



「智青」用心手作「毛小孩」的零食，
你的購買串連了你我的最愛，
用力支持「智青」自立的力量，
用心疼愛「毛小孩」健康的情意。

♥的串連，從～此～開～始！

每包\$180元

|手作烘焙·健康無添加|



雞肉乾

薄片雞肉乾



鯛魚乾



牛肉乾



(06)200-7117 f 凹喵手作寵物零食 台南市東區林森路二段500號A棟3樓





有陰影的地方必然有光，110 年對於世界各國與台灣而言都是不好過的一年，疫情隨著本土案例在五月份的逐漸增加，台灣進入三級疫情警戒，瑞復也暫停服務兩個月，期間包括常態的志工、義賣活動、參訪融合活動幾乎都暫時停擺，連帶的瑞復的募款也受到了排擠。

儘管在這樣沈重的壓力之下，我們仍然在有限的資源情況下發展出自己的出路，例如原先 10 月份第三週固定舉辦的園遊會就改為「漁光復甦・漫遊雲端-線上園遊會」，並且原先會前來現場設攤的攤商，改用把商品上架的方式線上販售；而其他教學組別以線上直播的方式與學員一起上課；原先每年需要的在職進修，也跟上時代的脈動轉而變成線上會議上課，瑞復的大家都在時代的驅使之下逐步蛻變進步。

社會資源整合與運用

項目	服務量	說明
社會團體關懷	34 場	社會人士至中心參觀、慰問。
社會參與	46 場	以設攤義賣、以功代金、劇團表演為主。
大型活動	2 場	110 愛心園遊會、瑞復 47 週年慶暨感恩列車活動。
瑞復簡訊	7 則	每期 320 份
瑞復季刊	4 期	每期約 1,600 本
瑞復電子季刊	4 期 / 828 人次	隨環保意識抬頭，訂閱人數逐年上升。
媒體刊載	60 則	紙本新聞 13 則與電子新聞 47 則。
電子報	15 則 / 6,036 人次	訂閱官網電子報，每月發行一次。
瑞復官網	145,989 人次	瑞復的線上大門口，掌握瑞復最完整訊息與需求。
瑞復 FB 粉絲團	發布 146 篇文章 / 觸及 359,624 人 / 互動數 17,087 次 / 按讚數 5,589 人	立即與粉絲分享、交流、互動訊息及宣傳各項活動等。
瑞復 IG	180 名粉絲	圖片式的社群平台，提供立即性的瑞復活動訊息，更加貼近年輕受眾。



別具意義的夏天！台積電公益綠能第一步 助攻瑞復永續經營

110年7月

瑞復益智中心在地經營 47 年，在 110 年迎來別具意義的夏天，由台積電慈善基金會辦理的公益綠能計畫，首站選擇瑞復益智中心合作。協助我們在屋頂裝設大面積的太陽能板、室內換上最省電的 LED 燈具，省下的大筆電費，不僅減輕營運負擔，也讓瑞復中心多了經費及餘力，更有能量去實現掛念許久的敬老家庭服務規劃，讓公益繼續放大。

這份難能可貴的永續禮物，源於台積電慈善基金會的「公益綠能」計畫，與台南市政府、台灣聚合化學品公司及國立成功大學的產學合作造就而成。

「想到未來 20 年，只要太陽出來了，我們就有收入！」雪瑛主任說，「透過綠能計畫可以減輕營運壓力，實踐瑞復期待已久的敬老家庭服務規劃。」

太陽能板到位後，中心預估未來 20 年，將創造約 270 萬度綠電，減少 1000 萬公斤的碳排放，相當於種植 2 萬 2700 棵樹，節省下的電費，將供應 150 名瑞復師生整個學期營養午餐。

感謝台積電慈善基金會與台灣聚合化學品公司，為台灣與瑞復作到綠能環保省電，企業公益綠能合作，呼應了 ESG，也讓瑞復更有創新服務的力量！

110 年線上園遊會 - 漁光復甦 漫遊雲端 - 瑞復線上園遊會

110年10/2-10/30

110 年的五月起，台灣因新冠疫情爆發而到處風聲鶴唳，三級警戒期間人人都只能待在家做好自我管理不敢外出，深怕染疫。疫情延燒到七月才逐漸有稍微趨緩的情況，但此時已到我們每年辦理園遊會的時間，開始猶豫起要不要冒這個風險，去籌備一個可能會造成感染的活動，幾經評估，決定把風險壓在瑞復能掌控的地步。所以我們選擇停辦實體園遊會，但又覺得無法



特別感謝
本次所有贊助店家

錦霞樓	台南政大書城	克林台包	潮心蛋	台南老爺行旅	秀峰公記慈善會
達特醫	磚仔窯農場	台南河樂文旅	菁采工作室	貝殼沙咖啡商行	米蘭時尚髮型
豐信電機	蝦到爆蝦餅	豐舟集團	黃士賢	台南大員皇冠假日酒店	台南市慈暉愛心會
張瑛瑄	涼涼冰果廠	夢羊木作	胡瓊珍	TheFirsthandmadeFlower	浩祺環保生活館
周彥文	烏邦圖書店	范仲德陶作	張懿光	黑豆SUP立式划槳工作室	十鼓仁糖文創園區
陳添裕	堯平布朗尼	慈濟基金會	洪文慧	瀚翔建設有限公司	樂恩居家長照機構
日出秧苗RisingSunSeedling		州巧科技股份有限公司		長春健康素食餐飲連鎖	元大金融控股股份有限公司

瑞復謝謝您

跟瑞復的眾多好友交流很可惜……所以我們採用了全新的方式——「線上園遊會」。

為期一個月的瑞復線上園遊會媒合眾多台南名店、合作多年的愛心攤商、善心人士，贊助自家的商品上架到瑞復官網，一個新建置的線上園遊會專區。讓全台各地的民眾都可以成為我們的後盾，一起為瑞復籌募服務經費！

此外，我們還加入了 10/8、10/16 兩場直播活動，讓眾多商品有機會更加曝光，並結合老爺行旅與台南大員皇冠假日酒店提供的高級住宿券，開放民眾下單抽獎以此增加民眾下單吸引力！

看過的線上直播的朋友都說直播過程十分有趣，給予直播主們高度的肯定，而線上園遊會的活動也因為直播增添亮點。雖然這活動無法直接面對面感受到大家對瑞復的支持與熱情，但仍然讓我們感覺到台灣社會充滿善良與關懷，由錦霞樓等 36 間名店聯手合作，讓每一筆消費不僅僅是購買，是大家共同撐起身心障礙者自立支持的道路，愛讓我們安穩前行～



感恩列車瑞復站 ~ 感謝可成科技捐贈貨車！

110 年 12 月 23 日



瑞復益智中心第 47 年的校慶暨贈車感謝會活動，邀請羅建屏神父為我們主持祈求平安的祈福禮，並為「可成科技股份有限公司」舉辦了捐車儀式。

當初瑞復的前任貨車就是由可成科技所捐贈的，在瑞復使用了 23 年後，終於結束了階段性的任務功成身退！此時我們也再次聯繫上可成科技，林執行長二話不說立即為我們找了一輛適合中心使用的貨車，這樣毫不猶豫且立竿見影的速度讓我們深深感激。

此外 12/23 也是感恩列車開到瑞復站的日子，歲末之際，瑞復青年在 12/20-12/24 這一週開著感恩列車，到各個對瑞復友好的店家感謝。特別邀請了線上園遊會大力協助瑞復的「州巧科技股份有限公司」、「長春素食」…等 9 間廠商一同到場接受表揚致謝，讓這個海風徐徐與樹影婆娑的瑞復被愛環繞，充滿感激！



最後我們邀請所有的志工、貴賓及瑞復大小朋友一起享用美味的火鍋饗宴，在冷冷的天吃頓暖暖的火鍋，身心都被療癒了！

看見希望之光！



瑞復《漁你點亮 · 希望之光》耐震補強整建計畫順利達標！

滿滿的感動在 3/12 日的清晨上映，清晨天剛亮一打開漁你點亮希望之光募款頁面就發現已經達標了，那一刻就像是某種見證歷史的時刻，每一顆願意關懷的心，眼中誠摯的光，支持瑞復逐步、逐步達成整建的希望。



《漁你點亮・希望之光耐震補強整建案》於 1/10 上架，原先預計於 3/31 日截止，款項預計籌措 2600 萬元，這個鉅額的資金需求對瑞復而言是一個艱鉅的任務……。

一路以來有好多人關注支持，有藝人謝欣穎、簡嫚書、孟耿如、歌手孫盛希和作家膝關節、凱特王、黃大米，Youtuber 內內以及許許多多瑞復之友，還有媒體記者朋友像中華日報、自由時報、蘋果新聞、雙子星……等協助傳遞募款訊息，還有台南市政府社會局也幫忙呼籲及聯結捐款，有眾多個人捐款及企業團體如長春素食、奇美實業股份有限公司、嘉里大榮貨運、聯華電子……等，讓這個《漁你點亮・希望之光》在 3/12 日就達標！真的非常感謝大家的支持與鼓勵！祈求天主降福報答所有幫助瑞復的恩人朋友們所需要的恩寵與平安，更祈求日後的耐震補強工程順利進行，不要被目前工程界的缺工缺料通膨等大環境的因素影響太大。

我們知道耐震補強的工法很多種，目前已進行了解不同工法所能提升最大的耐震係數，與工程進行中最小的環境空間阻礙，與設計美感等考量進行討論比較，希望能選擇最適合的工法進行補強工程，我們會隨時向所有關心瑞復的朋友們報告最新的進度，讓我們共同關愛的瑞復益智中心耐震補強工程盡早完成，讓大小瑞復的生活空間充滿愛與安心。





愛不只想想，愛要能影響！

< 傳善獎 > 與 < 迷客夏國際股份有限公司 > 的贊助強調影響力的發揮，支持是 < 風 >，瑞復 47 年的心智障礙服務專業，是 < 希望的種子 >，藉著風力 < 散播問題解決的希望 >，透過多元亮點，讓利害關係人認同心智障礙服務的不可或缺，並被正向影響成為影響力擴散的協力合作典範！

第 5 屆傳善獎贊助執行自立支持、老化準備計畫 (109-111 年)

(1) 我就近的慢慢學苑 ~ 建構智能障礙者在地老化準備安南據點服務計畫

安南二、三樓增建，因法令變更，以致重劃區內禁建，即使是自有合法建物垂直增建，費盡洪荒之力陳情爭取，仍無法取得建照。故改弦易轍先進行一樓空間裝修，提供在地成人（老化準備）日托服務，在 < 傳善獎 X 白京建設吳至宏家族 X 財團法人侯永都慈善基金會 > 等三個單位贊助後，5 月新空間竣工，即邀請家長與青年參訪可近性服務，在地青年共有 11 位就近在安南分部接受服務，其中提供 6 名符合老化評估的耄老者進行在地老化準備，在安南分部開啟成人新服務。



接近土地的芬芳，讓我們更健康。



柔軟筋骨，每一個彎腰動作都為了在地安老準備。

(2) 安豐四街新據點替代安南增建二、三樓

安南增建是為新方案及創新服務的開啟，另為實踐瑞復於 109 年獲第五屆傳善獎贊助時的承諾，及回應其中數位年邁善心人士捐助本案的期待，服務與專案募款的執行，攸關對家長的責信與捐款者的誠信。故瑞復提報董事會評估現今建材與房市齊漲，若對應安南增建的初衷，仍以社區化服務為脈絡，將增建捐款改購置中古屋為變通做法，將於 111 年中開啟工作隊、小作與喘息等服務。



雖是中古屋，但仍要清潔我們的小窩



自己準備電鍋料理，滿滿的一桌慶祝喬遷



(3) 漁光共好 - 慢慢小畫室

疫情期間手（機）遊漁光島，聽林間蟬鳴與月牙灣浪濤聲，觀賞瑞復青年的各式畫作 ~< 慢慢。療癒作品展 >

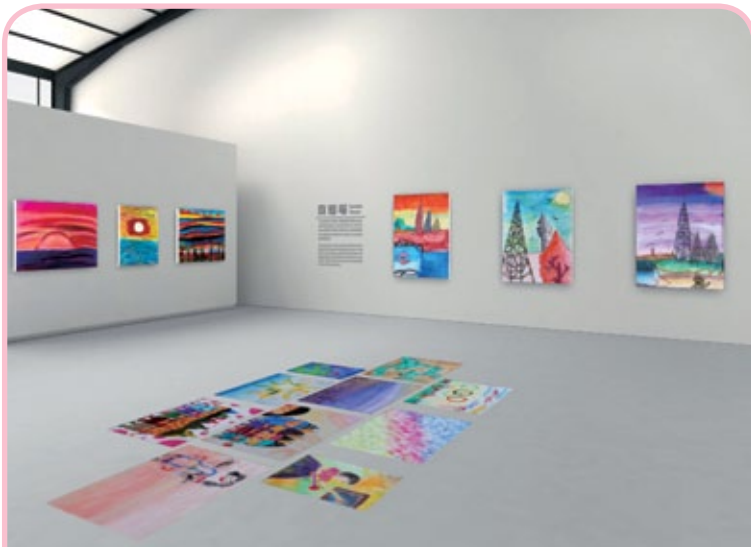

本中心與台灣共融協會、周一設計工作室異業結盟、跨域合作，將 4 年來藝術陪伴作品數位化，於疫情期間進行 3D 線上畫展 / 展覽名稱：< 慢慢。療癒作品展 >

藝術陪伴作品再創作，110/10 <Hen 動物篇> 及 <智青自畫像回應篇> 兩組 LINE 貼圖上架，充滿童趣的畫風療育了購買者與分享者，分別售出 892 人次及 925 人次，也讓青年的創作能力再被看到。

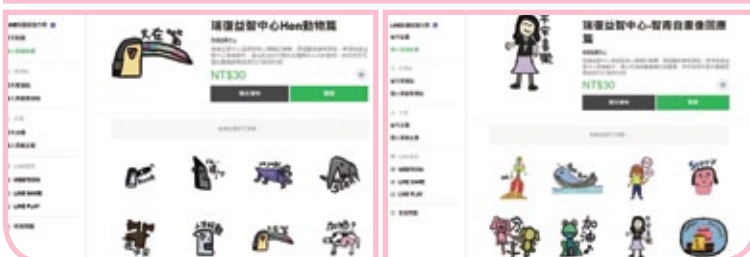

貼圖——
很動物篇



貼圖——
智青自畫像



線上畫展影片

(4) 有肌健身房 / 林森生活園

健康促進是為了讓減輕後端家長或手足的照顧負擔壓力，青年透過規律的體適能活動維持健康，只有健康才有生活的美好。



健康源自於規律運動



練習做飯，讓家居生活更獨立。

(5) 慢慢小廚房及電鍋料理 / 啟能組與愛希望

電鍋是家家戶戶中必備的電器，青年透過日間的〈慢慢小廚房〉，及〈星期四的月光曲〉學習電鍋料理，為自己及家人備妥一餐，讓家人無須要為障礙的孩子備餐而放棄外出或趕著返家送餐。

(6) 星期四的月光曲 / 啟能組

3個月一期的星期四夜晚，專屬漁光島的月光流瀉一地，青年離家與友伴共居，至全聯採買用電鍋烹煮晚餐，飯後至島上散步、各式休閒體驗，為多元社區自立生活預做準備。



夜間休閒生活～星期四就是要一起美美的敷臉！



到全聯採購晚餐食材，就是我們的社區生活！



月光流瀉下的漁光橋，飯後一起漫步漁光島～

(7) 我的社區生活 教練 / 愛希望

嘉南藥理科技大學社工系青年成為瑞復青年的夥伴，一起體驗各式活動，社區生活因夥伴的陪伴而多彩。





迷客夏綠光公益計畫，以〈迷路小慢慢～希望綠光帶路計畫〉獲得企業認可贊助。



綠光公益×希望綠光帶路協力加乘、共同改變的影響

- 教育制度漏接的幼兒被綠光公益計畫托住**
 - 讓不身不似的幼兒，找到人際互動與表達方法。
 - 重返學習森林，找到樂趣不再迷航。
- 維護特殊兒與普幼兒的融合權利**
 - 特幼兒減少一班，透過〈愛的小學堂〉融合順利轉銜至普幼。
- 翻轉身障者被有形或無形的霸凌宿命**
 - 〈3+1 CRPD〉舞團，以舞碼演出證明能力。
 - 〈身障者是友善社會的日常與存在〉成為觀劇者概念，但還需要時間深化。
- 提供保育員與家長方法，卸除照顧壓力鍋**
 - 透過課程習得照顧技能，並能應用教養，壓力得以舒緩。

〈3個不一樣，4個會怎樣？3+1 CRPD 舞團快閃公演計畫〉

瑞復成立「3+1CRPD 舞團」呼應身心障礙者權利公約（The Convention on the Rights of Persons with Disabilities，縮寫為 CRPD）的精神，希望能夠「促進、保護和確保實現身心障礙者所有人權和基本自由充分、平等享有，並促進對身心障礙者固有尊嚴的尊重。」巡迴演出於中心參訪及各小學、大學和各大寺廟廣場上。

以〈3個不一樣，4個會怎樣？3+1 CRPD 舞團快閃公演計畫〉倡議身心障礙者平權，在臺南市政府社會局的推薦下，參加 110 年南高屏社工日表揚方案競賽，榮獲〈最佳社會倡議獎〉的殊榮。即使疫情影響，啟能組青年仍積極練習，在國際身心障礙者日、漁光島、仁德休息區等地快閃演出 11 場次，觀劇人次達 1,850 人次。

以戲劇倡議的脈絡，向非一蹴可幾，需要長期的行動投入，自 45 週年慶於文化中心的心綠野仙蹤延伸演出，〈戀戀漁光島 情寄瑞復心～心綠野仙蹤兒童劇〉即開啟 CRPD 落實議題，並延伸至今。

〈我的想望與故事，由我自己來說！提供我一個講台，我就是自己的發言人！〉啟能組青年以同溫層外的生活圈範圍，為自己的權益及 CRPD 代言，讓倡議目標更具動能！





< 仁德之心瑞復青年創作展 >

110/12 月至 111 年春節期間，與交通部高速公路局南區養護工程分局及統一超商股份有限公司合作，於仁德休息區噴水池展出 < 仁德之心瑞復青年創作展 >，分別有漁光島攝影作品、及於慢慢小畫室以回收的壓克力廢材與壓克力顏料進行的多元創作，讓南來北往的國道旅客認識瑞復青年的藝術潛能，驚艷畫風的獨特詮釋。

瑞復青年參加光仁社福基金會攝影比賽

110 年 11 月瑞復青年參加光仁社福基金會攝影比賽，分一般民眾與身心障礙者組，瑞復送出 7 人 10 幀攝影作品參賽，共有杜軒龍(彩虹雨)、何柏君(光影捕手)、吳秉恩(林雨·忘憂)、林孟萱(我的左手)與連瑚映(金字塔不思議)等 5 人作品入選佳作，佳作名額共 10 名，就有 5 位瑞復青年以獨特的視角及鏡頭故事，擲獲評審的感動與肯定，青年的創作非常值得喝采。

1. 瑞復益智中心位於漁光島，島上木麻黃林立，環繞中心內外，因連日下雨聚集而成大小不一的池塘，攝影者用鏡頭捕捉雨滴敲擊水面泛起波紋的瞬間，水面倒影著木麻黃和其散落的枝葉，渾然天成的構圖。
2. 拍攝地點位在台南市安平區白鷺灣社區，此地點許多新建案，住宅林立，拍攝時間為下午，太陽和建築物互動交疊，攝影者捕捉投射於地面的光影，一片枯葉巧妙的像是線譜上的音符，畫面有了律動感和生機。



1. 吳秉恩 - 林雨·忘憂

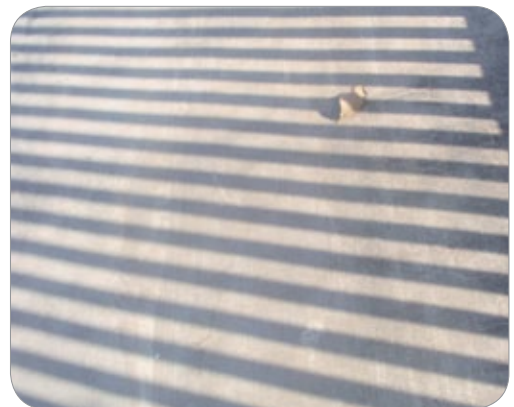

2. 何柏君 - 光影捕手



3. 杜軒龍 - 彩虹雨

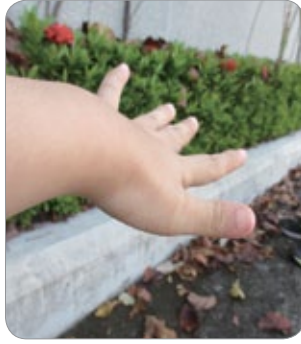

4. 林孟萱 - 我的左手

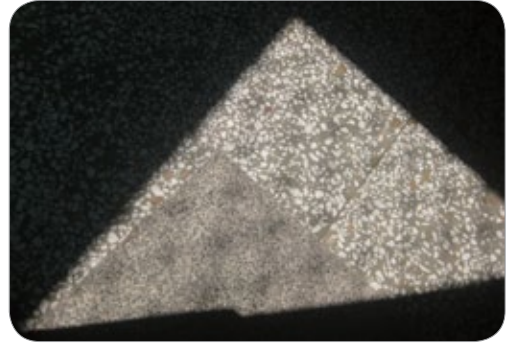

5. 連瑚映 - 金字塔不思議

3. 攝影者撐著傘步行於中心，路徑穿越畫著白色線格的停車場，當下步伐停留的原因，是為按下相機快門而放下傘騰空雙手？傘的入鏡無論是為意外或是主體，畫面都因這把傘有了顏色，濕漉水泥地襯著，彷彿雨後的彩虹，耀眼奪目。

4. 拍攝地點位在台南市安平區白鷺灣社區，拍攝時間為初秋。落葉蕭瑟，攝影者突然伸出左手，用右手按下快門捕捉自己的一部份，景物瞬間成了陪襯，畫面主體就是〈我的左手〉。攝影者用自己的眼，透過相機視窗看安平生活圈的日常，我們的習以為常，他們用〈自己〉成就〈不經意的非常〉！

5. 當日攝影者於瑞復建築物當中四處漫步，友伴各自捕捉園區植物，只有她的視線停駐在學前教室外的某一神奇角落，因為魔幻的三角構圖，讓她獨自穿越時空，一窺金字塔不思議。金字塔不再是巨石群，淬鍊成洗石子、磨石子金字塔，陽光折射半空中的防護網，網影捕捉了法老王的密碼。

按下快門的剎那，金字塔外的陰影更顯神秘，是人面獅身藏在其中嗎？

天使之翼 ~ 瑞復成人訓練大樓三樓避難空間整建計畫

公安事件頻傳，現行長照逃生觀念調整為就地避難，邀請建築師事務所依現行法規設計，增修三樓避難空間，倘若火災發生時，能將三樓使用的 100 餘人，就地安全避難等待救援，該空間宛若天使之翼，在災難時得以保護弱小兄弟與工作者，讓傷亡數降至最低。本案支出 45 萬元整，感謝傳善獎 24 萬 4000 元、財團法人台灣明愛文教基金會 12 萬 6000 元、新希望基金會 6 萬元及天主教台南明愛會 2 萬元的共同支持。



整建後：符合消防法規的避難空間，爭取救援時間。



整建前：木作櫃子易燃物容易造成火場危機。

2021 愛的紀事剪影



● 1/4 米蘭義剪



● 1/10 台南市府城青工總會



● 1/19 中信房屋快樂一家人慰訪



● 1/28 成功國際同濟會慰訪捐助



● 2/2 西區扶輪社前來慰問觀賞CRPD舞團



● 2/3 長榮酒店捐贈愛心年菜



● 2/8 早安美芝城贊助蘿蔔糕年節禮盒

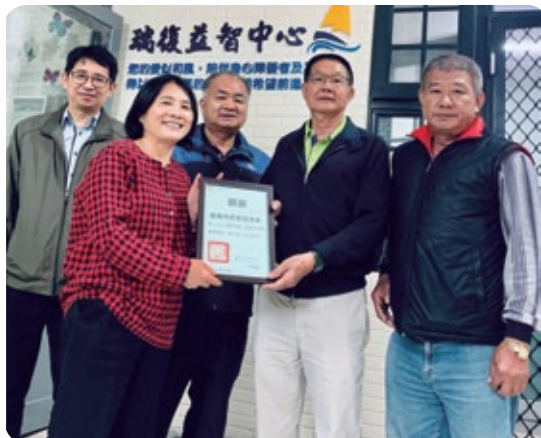

● 3/24 台南市忠義愛心會



● 4/23 吳東信先生+洪玉鳳議員捐米



● 4/28 邁滋味早午餐



● 5/11 漁光浪集團隊捐贈



● 6/21 台南幸福扶輪社



● 7/14 成大企協管理顧問班 慰訪捐贈



● 7/15 包德慈奶奶捐贈



● 7/29 Jacky Bistro捐贈餐盒



● 7/29捷拓科技慰訪捐贈



● 7/30台積電慈善基金會協助安裝太陽能板



● 8/9 麻豆青農合作推廣柚子禮盒



● 8/11 鐵娘子贈滷味



● 8/12 友聯獅子會捐贈



● 8/21 耘非凡管委會捐贈中元以功德金與白米



● 8/24 田邊藥局



● 8/31 台灣文學館資源平權箱共融活動



● 9/9 台南市玄良亭觀音會



● 9/15 豐舟集團愛心送餐



● 9/24 朝日行善會贈物



● 9/22 府城馬路丁捐贈



● 10/6元大金金融控股捐贈



● 10/16台南市慈暉愛心會



● 10/26 赤崁獅子會



● 11/6 稅務局捐贈發票



● 11/10 super阿嬤捐款



● 11/12 慢慢小畫室記者會



● 11/25 表面處理同業公會慰訪



● 11/29 台南仁德獅子會



● 12/1 客再來當歸鴨送暖



● 12/5 TVBS感恩餐會



● 12/14 集中市場零售公會



● 12/16 台灣彩券贈刮刮樂



● 12/20金牛撲滿送來歲末恩典



● 12/22府城同心協會



● 12/22嘉南藥理大學廚藝團隊



● 12/23清心福全聖誕禮物



● 12/24 山盛玩具社捐贈聖誕禮物



● 12/27 町洋貿易與阿甘農場
長期贈菜



● 12/27 美芝城贊助燒肉與井肉醬

經費收支餘絀表 *Financial Report*



財團法人台南市私立天主教瑞復益智中心 收支餘絀表

民國 110 年 1 月 1 日至 12 月 31 日

經費收入	
科目	金額 NT\$
捐助收入	30,884,535
政府補助	17,557,643
托育費【註一】	15,867,411
利息收入	344,050
其他收入- 其他	3,117,832
代收款- 收	1,206,417
專案計畫收入- 經常門	7,980,353
政府委辦收入	7,533,910
實物捐助	4,895,100
經費收入合計	89,387,251

經費支出	
科目	金額 NT\$
員工薪資	27,723,533
租金支出	505,164
文具用品	305,792
差旅費	27,349
郵電費	192,214
修繕費	1,261,019
水電瓦斯費	505,664
獎勵金	263,221
保險費	3,913,502
退休金支出	2,177,784
稅捐	777
學生餐點費	460,806
教材費	57,472
設備費	467,627
設備費（轉列固定資產）	5,602,323
職工福利	177,490
員工訓練費	141,255
其他費用	3,980,049
加班費	394,726
書報雜誌	179,452
活動費	84,046
手續費	121,553
交通費	573,639
助學金支出	359,334
特種退休基金	864,000
代收款- 支	1,206,417
專案計畫支出- 經常門	9,101,199
政府委辦支出	7,246,908
經費支出合計	67,894,315

註一：托育費包含服務對象自費及政府托育補助。

註二：本表參閱吳丁財會計師事務所民國 111 年 3 月 7 日查核報告書。

註三：捐助收入包含捐助安南愨老園區二、三樓增建專案，未能於 110 年執行，結存於日後專案使用。

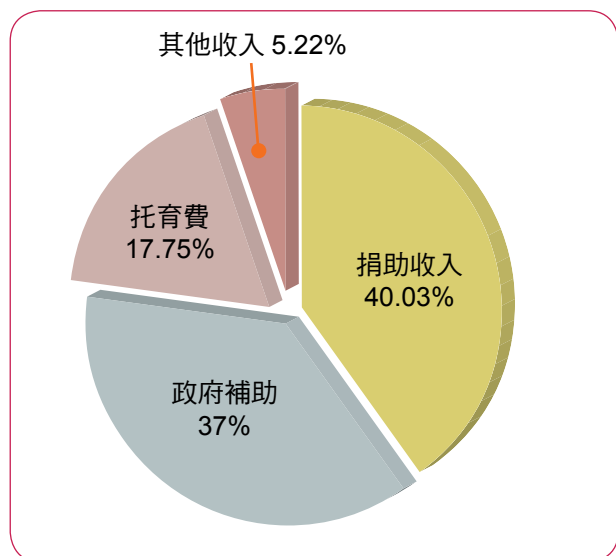

愛的銀行 Monetary Support

每個孩子都是天使，在降臨人間的路上，翅膀不小心受傷了……

瑞復邀請您成為我們「愛的銀行」一員，圓滿我們的大小天使，裝上一根根羽毛，重新學習飛翔。因著來自您愛的儲蓄，協助大小天使們飛越有形的障礙，開展新的視野，到達希望之地，讓每天的學習與生活都能增添一份生命的感動。

您的愛像微風，無所不在；您的愛，積蓄了「瑞復」推動身心障礙服務的能量 --。期盼您接受瑞復益智中心「愛的銀行」邀請，挹注一份愛，讓大小天使們振翅的能量，永遠生生不息！

愛的銀行募集專線：06-3911531 轉 256 社會事務組

信用卡捐款授權書										
捐款人姓名：		<input type="checkbox"/> 先生 / <input type="checkbox"/> 小姐			身分證字號：					
電話：(H)		(O)			行動：					
地址：□□□□□										
捐款方式： <input type="checkbox"/> 月捐 <input type="checkbox"/> 季捐 <input type="checkbox"/> 半年捐款 <input type="checkbox"/> 一年捐款 <input type="checkbox"/> 單筆										
每單次 捐款金額	金額	億	仟	佰	拾	萬	仟	佰	拾	元
	新台幣 (大寫)									
	新台幣(小寫) 元									
捐款期間：自 年 月至 年 月止										
開立收據名稱： <input type="checkbox"/> 捐款人 <input type="checkbox"/> 其他(請填寫名稱)：										
※ 我同意瑞復益智中心提供捐贈資料予財政部，作為年度綜合所得稅電子化申報。										
<input type="checkbox"/> 同意，請寫收據抬頭人的身分證字號(□同上)： <input type="checkbox"/> 不同意										
收據寄發方式： <input type="checkbox"/> 年度彙總合開乙張 <input type="checkbox"/> 按次開立但年度彙總寄發 <input type="checkbox"/> 按次寄發										
索取瑞復相關訊息(免費)： <input type="checkbox"/> 季刊 <input type="checkbox"/> 電子季刊 <input type="checkbox"/> 電子月訊 <input type="checkbox"/> 不需寄發										
E-mail 索取電子報請務必填寫： 並避免使用 yahoo 信箱										
郵局自動轉帳付款授權書 立授權書人 同意 授權財團法人台南市私立天主教瑞復益智中心 自本人之郵局帳戶直接轉帳捐款。 存戶名稱： 存戶身分證字號： 存簿立帳局號： 存簿儲金帳號： 劃撥儲金帳號： 授權人簽名：					信用卡捐款授權書 發卡銀行： 信用卡別： <input type="checkbox"/> 聯合信用卡 <input type="checkbox"/> VISA <input type="checkbox"/> MASTER <input type="checkbox"/> JCB 信用卡號：□□□□ - □□□□ - □□□□ - □□□□ 有效期限：(西元) 年 月 持卡人簽名： (須與信用卡簽名一致)					
以下資料由受款單位填寫										
授權碼：		瑞復之友編號：			審核：		經辦人：			

郵政劃撥帳號：00352391 戶名：瑞復益智中心

※填寫您的資料後傳真(06)391-1534或郵寄70841台南市安平區漁光路134號
瑞復益智中心 收，我們收到捐款後，將立即寄上收據。

~也可至中心官網<http://www.straphael.org.tw>，以「線上捐款」方式捐唷！



線上捐款



電子發票愛心碼

~感謝町洋企業、放伴智能股份有限公司、谷林運算股份有限公司贊助印刷~

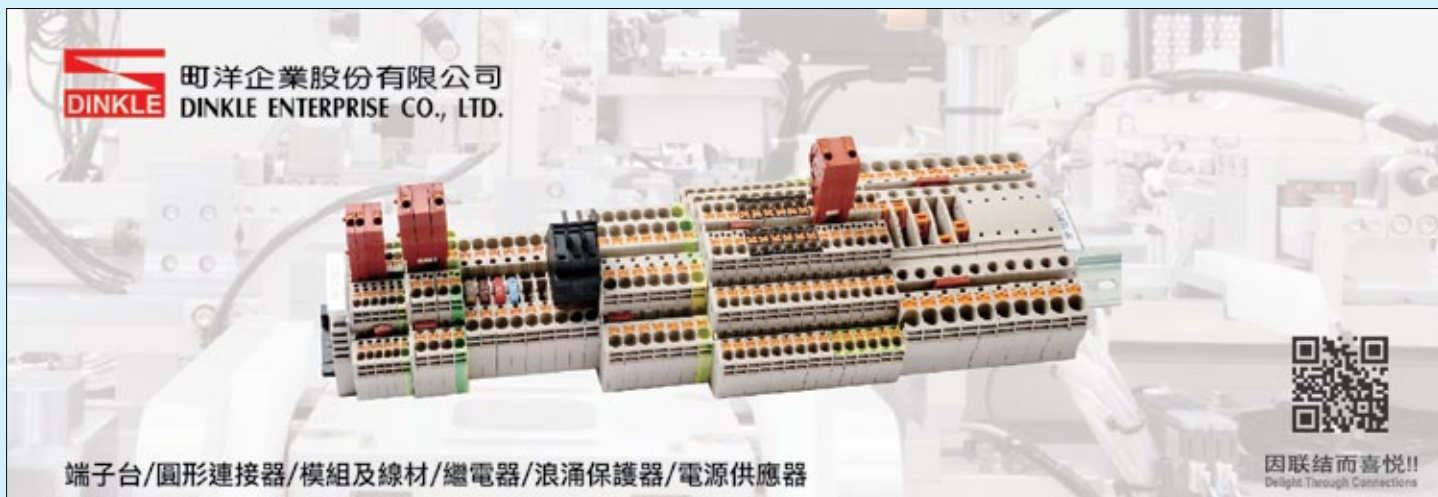

DINKLE 町洋企業股份有限公司
DINKLE ENTERPRISE CO., LTD.

端子台/圓形連接器/模組及線材/繼電器/浪涌保護器/電源供應器

因联结而喜悦!!
Delight Through Connections



DAUDIN 放伴智能股份有限公司
DAUDIN CO., LTD.

數位I/O模組/總線模組/類比模組/邊緣運算電腦

因联结而喜悦!!
Delight Through Connections



GoodLinker
谷林運算股份有限公司

ROBOT ASSISTANTS
MACHINE LEARNING
CRYPTOCURRENCY
BIG DATA
CLOUD COMPUTING
DEEP LEARNING

產線數據快速上雲
網頁即時呈現
APP隨時隨地監控
產線即時生產看板

因联结而喜悦!!
Delight Through Connections

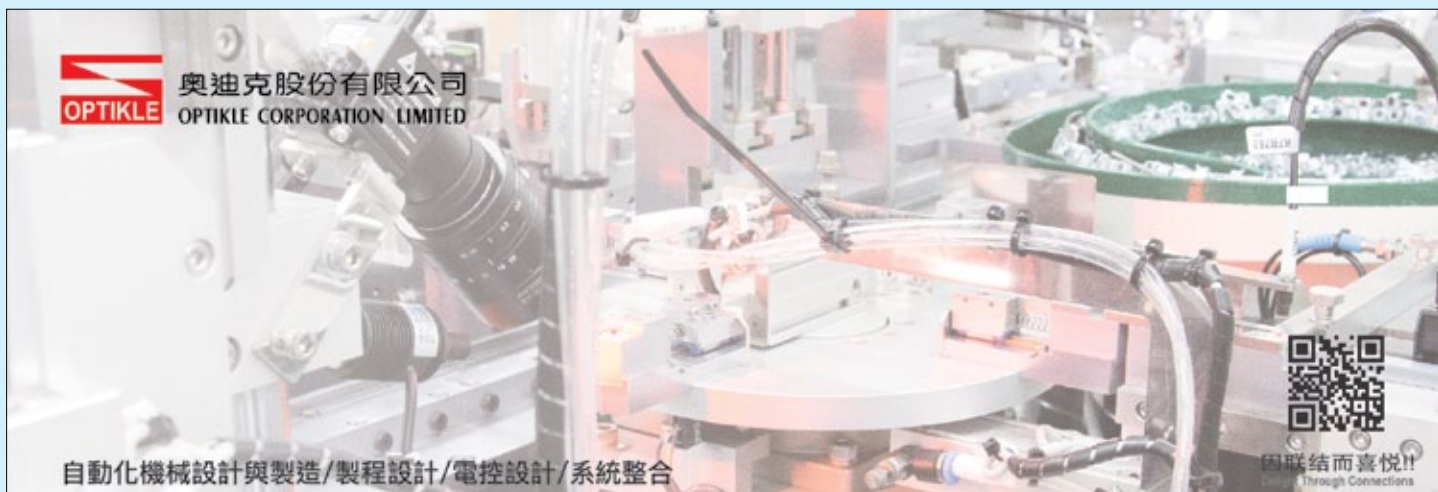

OPTIKLE 奧迪克股份有限公司
OPTIKLE CORPORATION LIMITED

自動化機械設計與製造/製程設計/電控設計/系統整合

因联结而喜悦!!
Delight Through Connections

謝謝您的關愛，瑞復乘風破浪也前行！

～感謝早安美芝城、長春健康素食餐飲、豐舟集團、全興資源贊助印刷～

怦然心動的美味搭配

PERFECT MATCH FOR YOU



每一天都朝氣相挺。

#GOOD MORNING
RISE AND SHINE ✓

早安美芝城
Good Morning



長春

健康素食餐飲

嚴選在地食材 安心料理



長春素食線上宅配美食 立即享用美味餐點



馬上購GO. 掃描QR Code



豐舟國際餐飲集團



全興資源再生股份有限公司
Cycle-Sustainable Recycling Co., Ltd.

全人企業 永續經營

Holistic Corporate
Sustainable Environment

瑞復的希望風帆，因您而展開！